

ГРАД БЕОГРАД-ГРАДСКА ОПШТИНА БАРАЈЕВО

Управа Градске општине Барајево

**Одељење за урбанизам,
грађевинске и комуналне послове**

Одсек за спровођење обједињене процедуре

Број предмета: ROP-BAR-13204-LOCH-2/2017

Заводни број: 350-105/2017

Датум: 10.07.2017.год.

Барајево, ул. Светосавска број 2

Телефон: 8301-382; 8302-115/112 Факс:8302-444

urb.lok@barajevo.org.rs

Одељење за урбанизам, грађевинске и комуналне послове Управе Градске општине Барајево, поступајући по захтеву Звездана Кљајића [REDACTED], који је преко пуномоћника ПБ "АНАПРОЈЕКТ" [REDACTED], поднео захтев за издавање локацијских услова за доградњу и реконструкцију постојећег стабеног објекта, на основу чл. 53а, 54, 55, 56 и 57. Закона о планирању и изградњи («Сл.гласник РС», број 72/09, 81/09, 64/10, 24/11, 121/12, 42/13, 50/13, 98/13, 132/14, 145/14), Просторног плана градске општине Барајево („Сл.лист града Београда“, број 53/12), Правилника о поступку спровођења обједињене процедуре електронским путем ("Сл.гласник РС", бр. 113/2015 и 96/16) и Уредбе о локацијским условима ("Сл.гласник РС"бр. 35/15 и 114/15) издаје:

ЛОКАЦИЈСКЕ УСЛОВЕ

за доградњу и реконструкцију постојећег стамбеног објекта са једном стамбеном јединицом БРГП 472,00m² на кат.парц.бр. 2957/4 КО Барајево категорије "Б" класификационе ознаке 111011 и изградњу септичке јаме категорије "Г" класификационе ознаке 222330.

ПОДАЦИ О ЛОКАЦИЈИ

Катастарска парцела бр. 2957/4 КО Барајево је укупне површине 1662m², по култури земљиште под зградом 1 површине 73 m² и земљиште под зградом 2 површине 57 m², земљиште уз зграду 370 m², њива 4.класе 1162 m² према подацима из копије плана бр. 953-01/2017 од 09.05.2017.год. РГЗ-Центар за катастар непокретности Барајево.

ПОДАЦИ О ПОСТОЈЕЋИМ ОБЈЕКТИМА:

На Кат. парц. бр. 2957/4 КО Барајево се у Листу непокретности бр. 821 који је издат од стране РГЗ-а Службе за катастар непокретности Барајево под бројем 952-01/2017-1117 од 09.05.2017. године воде 2 постојећа објекта на парцели и то:
Обј. бр.1 површине 73m², који се дограђује и реконструише и који је изграђен по решењу бр.351-231/73 од 03.01.1974. године и обј. бр.2 површине 57m², који је већ порушен и за који је инвеститор добио Решење Одељења за урбанизам, грађевинске и комуналне послове Градске општине Барајево под бројем III-351-378/2015 дана 05.11.2015 год.

ПРАВИЛА УРЕЂЕЊА И ГРАЂЕЊА

Катастарска парцела број 2957/4 КО Барајево налази се према Просторном плану градске општине Барајево („Сл.лист града Београда“, број 53/12) у зони која је одређена као изграђено земљиште у границама грађевинског подручја.

Саобраћајни приступ парцели: Пешачки и колски прилаз предметној парцели остварује се непосредно из улице Светосавска.

Зона изградње: Стамбена зона у грађевинском земљишту у насељу.

Тип стамбене изградње: зона ретких насеља и породичне изградње

Тип становања: породично становање

Тип објекта: слободностојећи

Урбанистички услови за зону:

Индекс изграђености "И": Индекс или степен изграђености је однос између бруто развијене изграђене површине свих надземних етажа корисног простора и површине парцеле и за предметну зону износи 0,6.

Степен заузетости парцеле (под објектима) јесте однос габарита хоризонталне пројекције изграђеног и планираног објекта и укупне површине грађевинске парцеле а за ову зону износи 30%.

Урбанистички показатељи за парцелу:

- Максимална дозвољена површина под свим објектима на парцели (изграђеним и планираним) је 498,6 m².
- Максимална дозвољена бруто развијена грађевинска површина надземних етажа свих објеката на парцели је 997,2 m².

На предметној катастарској парцели је планирана доградња и реконструкција постојећег стамбеног објекта спратности П+1, БРГП планираног објекта износи 472,00m². Број функционалних целина је једна.

Положај објеката и хоризонтална регулација објекта: Растојање грађевинске линије објекта од регулационе линије парцела према улици је најмање 10,00 m;

Минимално растојање нових објеката од бочних суседних објеката је 4,0 m;

Минимално растојање грађевинске линије објекта од бочне границе парцеле:

- на делу бочног дворишта северне оријентације је мин. 1,5 m (на калканском зиду дозвољени су само отвори помоћних просторија и степеништа, са минималним парапетом 180cm);
- на делу бочног дворишта јужне оријентације је мин. 2,5 m;

Вертикална регулација објекта: Планирана спратност је П+1;

Висинском регулацијом објекта се дефинише спратност објекта (број надземних етажа) и/или висина објекта изражена у метрима.

Дозвољена висина објеката дефинисана је максималном спратношћу за сваку намену, у складу са типологијом градње.

Висина објекта представља растојање од нулте коте објекта до коте слемена-за објекте са косим кровом, односно од нулте коте до коте венца-за објекте са равним кровом.

Нулта (апсолутна) кота је тачка пресека линије терена и вертикалне осе објекта.

Релативна висина објекта је она која се одређује према другим објектима или ширини регулације.

Релативна висина је на стрмом терену са нагибом према улици (навише), кад је растојање од нулте коте до коте нивелете јавног или приступног пута мање или једнако 2,00 m - растојање од нулте коте до коте слемена, односно венца;

Кота приземља објеката одређује се у односу на коту нивелете јавног или приступног пута, односно према нултој коти објекта и то:

- кота приземља нових објеката на равном терену не може бити нижа од коте нивелете јавног или приступног пута;

- кота приземља може бити највише 1,20 m виша од нулте коте;
- за објекте на стрмом терену са нагибом од улице (наниже), када је нулта кота нижа од коте нивелете јавног пута, кота приземља може бити највише 1,20 m нижа од коте нивелете јавног пута;
- за објекте на стрмом терену са нагибом који прати нагиб саобраћајнице кота приземља објекта одређује се применом одговарајућих тачака овог члана;

Позиционирање отворених спољних степеница

Отворене спољне степенице могу се постављати испред грађевинске линије објекта према улици ако је:

- грађевинска линија 3,00 м увучена у односу на регулациону линију;
- ако савлађују висину до 0,90 м;
- Уколико је висина коју савлађују преко 0,90 м, улазе у габарит објекта.
- Ако се степенице постављају на бочни или задњи део објекта, не смеју ометати пролаз и друге функције дворишта.

Правила за архитектонско обликовање објекта

Спољњи изглед објекта, облик крова, примењени материјали, боје и други елементи дефинишу се архитектонским пројектом. Није дозвољено да се формира поткровље у више нивоа. Кровови могу бити коси, мансардни и равни.

Уређење слободних и зелених површина на парцели: Минимални проценат зелених површина на парцели породичног стамбеног објекта у зависности од величине парцеле износи 40%.

Услови за паркирање: Паркирање возила за сопствене потребе решити у оквиру парцеле ван површине јавног пута или у оквиру објекта.

Услови за ограђивање парцеле

Грађевинска парцела може се оградити зиданом оградом до висине од 0,90 м (рачунајући од коте тротоара) или транспарентном оградом до висине од 1,40 м.

Суседне грађевинске парцеле могу се ограђивати „живом“ или зеленом оградом која се сади у осовини границе грађевинске парцеле или транспарентном оградом до висине 1,40м (или пуном зиданом оградом до висине од 1,40 м уз сагласност суседа).

Парцеле чија је кота нивелете виша од 0,90 м од суседне, могу се ограђивати транспарентном оградом до висине од 1,40м која се може поставити на подзид чију висину одређује надлежни орган.

Зидане и друге врсте ограда постављају се на регулациону линију тако да ограда, стубови ограде и капија буду на грађевинској парцели која се ограђује.

Зидана непрозирна ограда између парцела подиже се до висине 1,40 м уз сагласност суседа, тако да стубови ограде буду на земљишту власника ограде.

Врата и капија на огради не могу се отворати ван регулационе линије.

Правила за нивелацију парцеле:

Насипањем терена не смеју се угрозити објекти на суседним парцелама.

Одводњавање површинских вода са парцеле врши се слободним падом од мин.1,5 % према риголама и улици са регулисаном канализацијом одн. јарковима, или према септичким јамама до изградње уличне канализације.

Забрањено је површинске воде са једне грађевинске парцеле усмеравати према другој парцели.

ПРИКЉУЧЕЊЕ НА КОМУНАЛНУ ИНФРАСТРУКТУРУ

1. Прикључење на електродистрибутивну мрежу преко постојећег електроенергетског прикључка;
2. Прикључење на водоводну мрежу објекта извести преко постојећег водомера;

3. Прикључак на канализациону мрежу: Обзиром да тренутно не постоје услови прикључка објекта на јавну канализациону мрежу, инвеститор је обавезан да на предметној парцели изгради непропусну септичку јаму за отпадне воде. Септичка јама мора бити најмање 10,0 м удаљена од границе парцеле према јавној саобраћајници, 6,0м удаљена од стамбеног објекта, а од граница суседне парцеле 3,0м. Јама мора бити непропусна, урађена од бетона или опеке, малтерисана и глачана до црног сјаја са хидроизолацијом.

УСЛОВИ ЗАШТИТЕ И МЕРЕ ЊИХОВЕ ПРИМЕНЕ

Мере заштите од елементарних и других већих непогода: Имајући у виду природне карактеристике територије општине Барајево, као највећи хазарди издвајају се сеизмика, клизишта, одрони, поплаве и бујичне поплаве, град као природни процеси који директно и индиректно угрожавају људе, материјална добра и сам простор.

Познавање склоности простора за настанак одређеног природног хазарда, има велику важност у правилној намени површина, заштити становништва и материјалних добара у тим зонама.

У циљу заштите људи, материјалних и других добара од ратних разарања, елементарних и других непогода и опасности у миру и рату, укупна реализација комплекса мора бити урађена уз примену одговарајућих превентивних просторних и грађевинских мера заштите.

Објекат мора бити реализован у складу са Правилником за електро инсталације ниског напона („Сл.лист СРЈ“, број 28/95) и Правилником за заштиту објеката од атмосферског пражњења („Сл.лист СРЈ“, број 11/96)

Сеизмика: Ради заштите од сеизмичких утицаја објекат мора бити реализован према Правилнику о техничким нормативима за изградњу објеката видсокоградње у сеизмичким подручјима („Службени лист СФРЈ“, број 31/81, 49/82, 29/83, 21/88, и 52/90).

Према Сеизмолошкој карти Србије територија општине је лоцирана у зони 7.0-8.0 MCS скале. Сеизмичке скале и коефицијент сеизмичности 0.020-0.043 Ks.

Заштита од пожара: Објекат мора да буде реализован у складу са Законом о заштити од пожара ("Сл.гласник РС", бр.111/09 и 20/15).

Мере заштите природних добара и предела

У непосредној близини локације на којој се планира изградња нема заштићених природних добара.

Ако се у току извођења грађевинских и других радова наиђе на добро које је геолошко-палеонтолошког и минерално-петрографског порекла за које се претпоставља да има својства природног споменика, извођач радова је дужан да о томе обавести организацију за заштиту природе и да преузме мере да се до доласка овлашћеног лица, природно добро не оштети и да се чува на месту и положају у коме је нађено.

Заштита непокретних културних добара

У непосредној близини локације на којој се планира изградња нема културних добара која уживају претходну заштиту и проглашених културних добара.

У случају откривања непокретних културних добара, приликом извођења радова, извођач радова је дужан да одмах, без одлагања прекине радове и обавести надлежни Завод за заштиту споменика културе града Београда и предузме мере да се налаз не уништи и не оштети и да се сачува на месту и положају у коме је откривен.

Услови за унапређење енергетске ефикасности

Објекат мора бити пројектован у складу са правилником о енергетској ефикасности зграда („Сл.гласник РС“, број 61/11). Елаборат о енергетској ефикасности треба да буде саставни део пројекта за грађевинску дозволу (ПГД) сходно чл.58. Правилнику о садржини, начину и поступку израде и начину вршења контроле техничке

документације према класи и намени објеката ("Службени гласник РС", бр. 23/15, 77/15 и 58/16).

IV. ДОКУМЕНТАЦИЈА ПОДНЕТА УЗ ЗАХТЕВ ЗА ИЗДАВАЊЕ ЛОКАЦИЈСКИХ УСЛОВА:

- Копија плана парцеле од издата од РГЗ-Службе за катастар непокретности Барајево бр. 953-01/2017 од 09.05.2017.год.
- Копија плана водова бр. 952-04-26/17 од 09.06.2017.год. год. издата од РГЗ-Сектор за катастар непокретности, Одсек за катастар водова;
- Идејно решење (ИДР) израђено од стране БП"АНАПРОЈЕКТ" из [REDACTED].
- Доказ о уплати административних такси.
- Пуномоћје;

Локацијски услови важе 12 месеци од дана издавања или до истека важења грађевинске дозволе издате у складу са тим условима, за катастарску парцелу за коју је поднет захтев.

Инвеститор је дужан да уз захтев за издавање грађевинске дозволе поднесе:

- одговарајућу техничку документацију, израђену у складу са чл.118а. и 129. Закона и у складу са Правилником о садржини, начину и поступку израде и начину вршења контроле техничке документације према класи и намени објеката ("Сл.гласник РС, број 23/15, 77/15 и 58/16), односно извод из пројекта за грађевинску дозволу и пројекат за грађевинску дозволу са техничком контролом;
- одговарајуће право на земљишту у складу са чл.135.Закона.

Грађевинска дозвола се издаје на основу важећих локацијских услова независно од тога по чијем захтеву су локацијски услови издати, у складу са чл.135. Закона о планирању и изградњи. Техничком документацијом се предвиђају мере којима се обезбеђује да објекат, у целини, у сваком посебном делу, буде погодан за предвиђену употребу као и да, у економски прихватљивом времену употребе, објекат задовољи следеће основне захтеве:

- носивост и стабилност;
- заштита од пожара;
- хигијена, здравље и животна средина;
- безбедност и приступачност приликом употребе;
- заштита од буке;
- економично коришћење енергије и очување топлоте;
- одрживо коришћење природних ресурса.

Одговорни пројектант је дужан да техничку документацију потребну за издавање грађевинске дозволе уради у складу са правилима грађења и свим осталим условима садржаним у локацијским условима.

На ове локацијске услове може се изјавити приговор Општинском већу градске општине Барајево, у року од три дана од дана достављања.

Локацијски услови се достављају:

- Подносиоцу захтева,
- Оператору дистрибутивног система „ЕПС Дистрибуција“ д.о.о.,
- ЈКП "Водовод и канализација" Београд,

– архиви и објављују се на званичној интернет страници Градске општине Барајево.

Обрађивач:
ШЕФ ОДСЕКА,
дипл.инж.арх. Драгана Савић

НАЧЕЛНИК ОДЕЉЕЊА
дипл.инж.грађ.Оливера Ћамиловић

Графички прилог: извод из Просторног плана ГО Барајево
 – План намене
 („Сл.лист града Београда“ , бр. 53/12)

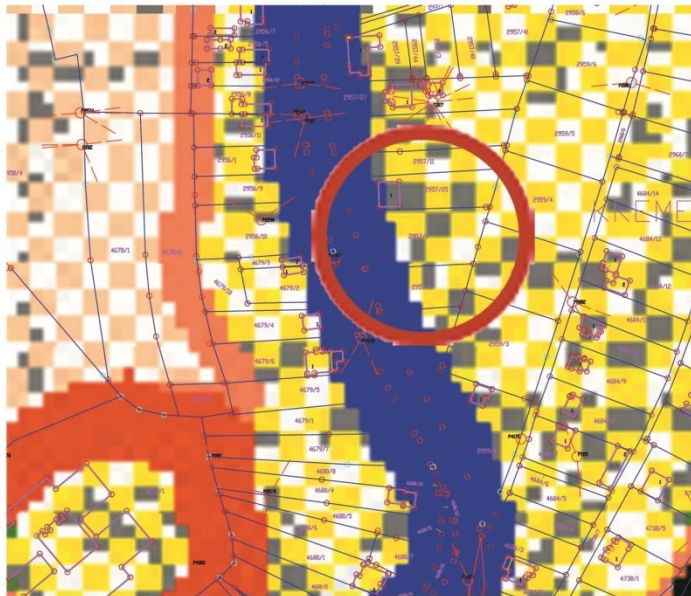
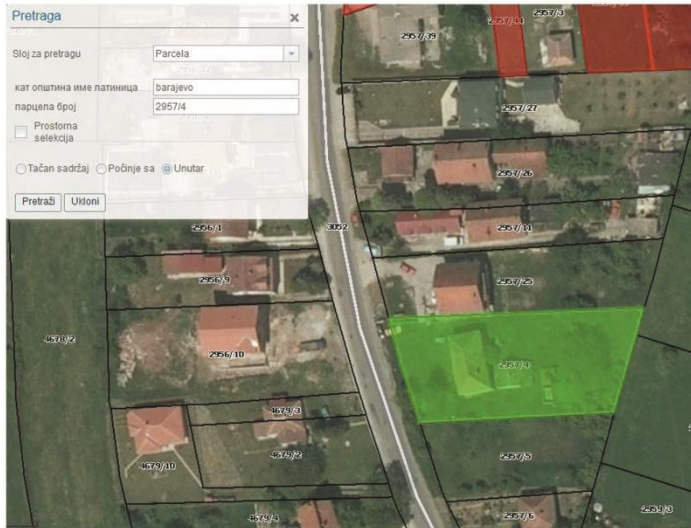

ЛЕГЕНДА

- ГРАНИЦЕ**
- ГРАНИЦА ПЛАНА
 - ГРАНИЦА КАТАСТАРСКЕ ОПШТИНЕ
 - ЦЕНТАР НАСЕЉА
- ГРАЂЕВИНСКО ЗЕМЉИШТЕ**
- ГРАНИЦА ПЛАНА
 - ГРАНИЦА КАТАСТАРСКЕ ОПШТИНЕ
 - ЦЕНТАР НАСЕЉА
- ПОЉОПРИВРЕДНО ЗЕМЉИШТЕ**
- ПОЉОПРИВРЕДНО ЗЕМЉИШТЕ
- ШУМЕ И ШУМСКО ЗЕМЉИШТЕ**
- ШУМЕ И ШУМСКО ЗЕМЉИШТЕ У ПРИВАТНОЈ СВОЈИНИ
 - ШУМЕ И ШУМСКО ЗЕМЉИШТЕ У ДРЖАВНОЈ СВОЈИНИ
- ВОДЕ И ВОДНО ЗЕМЉИШТЕ**
- | | | |
|-----------|-----------|---------------------------|
| Постојеће | Планирано | |
| | | АКУМУЛАЦИЈА ВОДЕНИ ТОКОВИ |
- САОБРАЋАЈ**
- | | | |
|-----------|-----------|------------------------------------------------------------|
| Постојеће | Планирано | |
| | | ДРЖАВНИ ПУТ ПРВОГ РЕДА |
| | | ДРЖАВНИ ПУТ ДРУГОГ РЕДА |
| | | ОПШТИНСКИ ПУТ |
| | | БИЦИКЛИСТИЧКА СТАЗА |
| | | ЖЕЛЕЗНИЧКА ПРУТА |
| | | АУТОБУСКА СТАНИЦА |
| | | ЖЕЛЕЗНИЧКА СТАНИЦА |
| | | ПОЗИЦИЈА ЛОКАЦИЈЕ ЗА КОЈУ СЕ ИЗДАЈЕ ИНФОРМАЦИЈА О ЛОКАЦИЈИ |

ЈАВНО УРБАНИСТИЧКО ПРЕДУЗЕЋЕ
 УРБАНИСТИЧКИ ЗАВОД БЕОГРАДА
 ПРОСТОРНИ ПЛАН ГРАДСКЕ ОПШТИНЕ БАРАЈЕВО
 РЕФЕРАЛНА КАРТА бр. 1
ПЛАН НАМЕНЕ ПРОСТОРА
 РАЗМЕРА 1 : 50 000
 Београд, 2012. године

Управа градске општине Барајево
 Одељење за урбанизам, грађевинске
 и комуналне послове.