

РЕПУБЛИКА СРБИЈА
ГРАД БЕОГРАД-ГРАДСКА ОПШТИНА БАРАЈЕВО
Управа Градске општине Барајево
Одељење за урбанизам,
грађевинске и комуналне послове
Одсек за спровођење обједињене процедуре
Број предмета: ROP-BAR-21569-LOC-1/2019
Заводни број: 350-134/2019
Датум: 23.08.2019.год.
Барајево, Ул. светосавска број 2
Телефон: 8301-382; 8302-115/116 Факс:8302-444
urb.lok@barajevo.org.rs

Одељење за урбанизам, грађевинске и комуналне послове Управе Градске општине Барајево, поступајући по захтеву Гарић Вељка, ЈМБГ -----, из -----, улица ----- број -----, који је поднео захтев за издавање локацијских услова преко пуномоћника правног лица "ЛЕП ИЗГЛЕД" д.о.о. из -----, улица ----- број ----, МБ -----, ПИБ ----- и овлашћеног лица Зоре Милосављевић ЈМБГ ----- из -----, улица ----- бр.----, на основу чл. 53а, 54, 55, 56 и 57. Закона о планирању и изградњи («Сл.гласник РС», број 72/09, 81/09, 64/10, 24/11,121/12, 42/13, 50/13, 98/13, 132/14, 145/14, 83/18, 31/19, 37/19), Просторног плана Градске општине Барајево („Сл.лист града Београда“, број 53/12), Правилника о поступку спровођења обједињене процедуре електронским путем ("Сл.гласник РС", бр. 113/2015, 96/2016, 120/2017) и Уредбе о локацијским условима ("Сл.гласник РС"бр. 35/2015, 114/2015, 117/2017) издаје:

ЛОКАЦИЈСКЕ УСЛОВЕ

За изградњу стамбеног објекта на кат.парц. бр. 96/17 КО Мељак, категорије "А" – стамбени објекат класификационе ознаке 111011 - Издвојене куће за становање или повремени боравак, као што су породичне куће, виле, викендице до 400 м² и П+1+Пк (ПС) и септичке јаме категорије "Г" класификационе ознаке 222330.

Лице на чије име гласе локацијски услови

Гарић Вељко
-----, улица ----- број -----
ЈМБГ -----

Подаци о подносиоцу захтева

Пуномоћник: „ЛЕП ИЗГЛЕД“ доо,
-----, ул. ----- бр. -----,
МБ -----, ПИБ -----
овлашћено лице: Милосављевић Зора
----- улица ----- број -----
ЈМБГ -----

Документација приложена из захтев

Идејно решење (ИДР) урађено од стране "ЛЕП ИЗГЛЕД" д.о.о -----,
ул. ----- бр. -----,
МБ -----, ПИБ -----.

Одговорни пројектант Милош Томовић, дипл.инж.арх. лиценца број -----.

Подаци о катастарској парцели, односно катастарским парцелама

Адреса локације: Мељак, улица Душана Борисављевића;

Документација прибављена од РГЗ-а – Службе за катастар непокрености

- Копија плана кат. парцеле број ROP-BAR-21569-LOC-1/2019 од 27.07.2019. године.
- Копија плана водова број 952-04-301-2369/2019 од 30.07.2019. године.

Број катастарске парцеле, односно катастарских парцела, катастарска општина објекта, површина катастарске парцеле, односно катастарских парцела

На основу Листа непокретности број 876 за КО Мељак:

Кат. парцела број 96/17 КО Мељак - површина парцеле 0.10.57 ha.

Начин коришћења - њива 4. класе.

Врста земљишта – земљиште у грађевинском подручју.

Подаци о постојећим објектима на парцели

Увидом у приложену документацију на предметној катастарској парцели нема евидентираних изграђених објеката .

Саобраћајни приступ парцели

Предметна катастарска парцела остварује приступ са улице Душана Борисављевића (кат.парц.843/1 КО Мељак) посредно преко приступног пута кат.парц. 96/15 КО Мељак.

Основна намена површина

Објекат се гради на кат.парц. 96/17 КО Мељак, спратности П+0. Габарит објекта је 9,53 x 7,56 m. Бруто развијена површина објекта је 71,66 m², површина под објектом је 71,66 m²

Врста радова	нова градња		
Намена објекта	стамбени објекат		
БРГП (за зграде)	71,66 m ²		
Доминантна категорија објекта	А		
Класификација дела	Категорија објекта или дела објекта	Учешће у укупној површини	Класификациона ознака
	А	100%	111011

ПЛАНСКИ ОСНОВ

Просторни план Градске општине Барајево („Сл.лист града Београда“, број 53/12).

ПРАВИЛА УРЕЂЕЊА И ГРАЂЕЊА

Катастарска парцела број 96/17 КО Мељак налази се, према Просторном плану градске општине Барајево ("Сл.лист града Београда", бр. 53/12) у зони која је одређена као **изграђено земљиште у границама грађевинског подручја**.

Зона изградње: стамбена зона у грађевинском земљишту у насељу

Тип стамбене изградње: зона ретких насеља и породичне изградње

Тип становања: породично становање

Тип објекта: слободностојећи

Урбанистички услови за зону: Индекс изграђености "И": Индекс или степен изграђености је однос између бруто развијене изграђене површине свих надземних етажа корисног простора и површине парцеле и за предметну зону износи 0,6.

Степен заузетости парцеле (под објектима) јесте однос габарита хоризонталне пројекције изграђеног и планираног објекта и укупне површине грађевинске парцеле а за ову зону износи 30%.

Урбанистички услови за парцелу

Максимална дозвољена површина под свим објектима на парцели (изграђеним и планираним) је 317,10m²

Максимална дозвољена БРГП надземних етажа свих објеката на парцели је 634,20m².

Положај објеката и хоризонтална регулација објекта:

Минимално растојање између грађевинске и регулационе линије пута је 5,0 м.

Минимално растојање грађевинске линије објекта од бочне границе парцеле:

- на делу бочног дворишта претежно северне оријентације је 1,5м (на калканском зиду дозвољени су само отвори помоћних просторија и степеништа, са минималним парпетом 180см);
- на делу бочног дворишта претежно јужне оријентације је 2,5м;
- минимално растојање објекта од задње границе парцеле ја 1/2 висине објекта (али не мање од 4,0м);
- Уколико је растојање планираног објекта мање од прописаног, неопходно је прибавити оверену писмену сагласност власника суседне грађевинске парцеле са којом се парцела непосредно граничи;

Вертикална регулација објекта

Максимална спратност објеката је П+2+Пк (Пс), највише до 4 надземне етаже, планирана спратност је П+0.

Висина назитка поткровне етаже износи највише 1,60 m рачунајући од коте пода поткровне етаже до тачке прелома кровне косине.

Објекат може имати подрумске или сутеренске просторије ако не постоје сметње геотехничке и хидротехничке природе.

Висинском регулацијом објекта се дефинише спратност објекта (број надземних етажа) и/или висина објекта изражена у метрима.

Висина објекта представља растојање од нулте коте објекта до коте слемена-за објекте са косим кровом, односно од нулте коте до коте венца-за објекте са равним кровом.

Нулта (апсолутна) кота је тачка пресека линије терена и вертикалне осе објекта. Релативна висина објекта је она која се одређује према другим објектима или ширини регулације.

Релативна висина је на стрмом терену са нагибом према улици (навише), кад је растојање од нулте коте до коте нивелете јавног или приступног пута мање или једнако 2,00 m - растојање од нулте коте до коте слемена, односно венца;

Кота приземља објеката одређује се у односу на коту нивелете јавног или приступног пута, односно према нултој коти објекта и то:

- кота приземља нових објеката на равном терену не може бити нижа од коте нивелете јавног или приступног пута;
- кота приземља може бити највише 1,20 m виша од нулте коте;

За објекте на стрмом терену са нагибом од улице (наниже), када је нулта кота нижа од коте нивелете јавног пута, кота приземља може бити највише 1,20 m нижа од коте нивелете јавног пута.

За објекте на стрмом терену са нагибом који прати нагиб саобраћајнице кота приземља објекта одређује се применом наведених услова.

Правила за архитектонско обликовање објеката

Спољни изглед објекта, облик крова, примењени материјали, боје и други елементи дефинишу се архитектонским пројектом.

Правила за слободне и зелене површине на парцели

Минимални проценат озелењених површина у комплексу је 30%.

Одводњавање површинских вода са парцеле врши се слободним падом од мин.1,5 % према риголама и улици са регулисаном канализацијом одн. јарковима, или према септичким јамама до изградње уличне канализације.

Забрањено је површинске воде са једне грађевинске парцеле усмеравати према другој парцели.

Услови за паркирање:

Паркирање возила за сопствене потребе решити у оквиру парцеле ван површине јавног пута или у оквиру објекта

Услови за ограђивање

Грађевинска парцела може се оградити зиданом оградом до висине од 0,90 м (рачунајући од коте тротоара) или транспарентном оградом до висине од 1,40 м.

Суседне грађевинске парцеле могу се ограђивати „живом“ или зеленом оградом која се сади у осовини границе грађевинске парцеле или транспарентном оградом до висине 1,40м (или пуном зиданом оградом до висине од 1,40 м уз сагласност суседа).

Парцеле чија је кота нивелете виша од 0,90 м од суседне, могу се ограђивати транспарентном оградом до висине од 1,40м која се може поставити на подзид чију висину одређује надлежни орган.

Зидане и друге врсте ограде постављају се на регулациону линију тако да ограда, стубови ограде и капија буду на грађевинској парцели која се ограђује.

Зидана непрозирна ограда између парцела подиже се до висине 1,40 м уз сагласност суседа, тако да стубови ограде буду на земљишту власника ограде.

Врата и капија на уличној оградни не могу се отворити ван регулационе линије

ПРИКЉУЧЕЊЕ НА КОМУНАЛНУ ИНФРАСТРУКТУРУ

Прикључење планираног објекта на електродистрибутивну мрежу извести према техничким условима "ЕПС Дистрибуција" бр. 85110, ИМ, ЕВ-76/19 од 12.08.2019.год.

Саставни део техничких услова ЕПС-а је и Уговор о пружању услуге за прикључење на дистрибутивни систем електричне енергије.

Уколико је за прикључење на н.н.ел.мрежу потребно постављање додатних електроенергетских објеката (помоћних стубова) ван парцеле инвеститора од постојеће н.н.ел.мреже до објекта који се прикључује, обавеза је инвеститора да у поступку прибављања Решења (Одобрења за прикључење) електродистрибутивни систем, обезбеди (писану) сагласност власника парцеле на којој се постављају.

Прикључење планираног објекта на водоводну мрежу Према условима ЈКП "Београдски водовод и канализација" број В-795/2019 од 14.08.2019. године у тренутним условима не постоје техничке могућности за прикључење планираног објекта на градску водоводну мрежу јер испред предметне локације не постоји улична водоводна мрежа.

За покретање иницијативе за пројектовање и изградњу уличне водоводне мреже неопходно је да се обратите Дирекцији за грађевинско земљиште и изградњу Београда. До реализације прикључка стамбеног објекта на водоводну мрежу коју је потребно изградити, снабдевање водом је могуће решити преко локалног извора снабдевања-бунара.

Прикључак на канализациону мрежу: До реализације градске канализационе мреже на парцели се за потребе евакуације отпадних вода дозвољава изградња септичке (септичке јама), у свему према техничким нормативима прописаним за ову врсту објекта. Обзиром да тренутно не постоје услови прикључка објекта на јавну канализациону мрежу, инвеститор је обавезан да на предметној парцели изгради непропусну септичку јаму за отпадне воде. Септичка јама мора бити најмање 5,0 м удаљена од границе парцеле према јавној саобраћајници, 6,0м удаљена од стамбеног објекта, а од граница суседне парцеле 3,0м. Јама мора бити непропусна, урађена од бетона или опеке, малтерисана и глачана до црног сјаја са хидроизолацијом.

УСЛОВИ ЗАШТИТЕ И МЕРЕ ЊИХОВЕ ПРИМЕНЕ

Услови заштите културних добара

У непосредној близини локације на којој се планира изградња нема културних добара која уживају претходну заштиту и проглашених културних добара.

У случају откривања непокретних културних добара, приликом извођења радова, извођач радова је дужан да одмах, без одлагања прекине радове и обавести надлежни Завод за заштиту споменика културе града Београда и предузме мере да се налаз не уништи и не оштети и да се сачува на месту и положају у коме је откривен.

Заштита природних добара

У непосредној близини локације на којој се планира изградња нема заштићених природних добара.

Ако се у току извођења грађевинских и других радова наиђе на добро које је геолошко-палеонтолошког и минерално-петрографског порекла за које се претпоставља да има својства природног споменика, извођач радова је дужан да о томе обавести организацију за заштиту природе и да преузме мере да се до доласка овлашћеног лица, природно добро не оштети и да се чува на месту и положају у коме је нађено.

Урбанистичке мере заштите од елементарних непогода

Имајући у виду природне карактеристике територије општине Барајево, као највећи хазарди издвајају се сеизмика, клизишта, одрони, поплаве и бујичне поплаве, град као природни процеси који директно и индиректно угрожавају људе, материјална добра и сам простор.

Познавање склоности простора за настанак одређеног природног хазарда, има велику важност у правилној намени површина, заштити становништва и материјалних добара у тим зонама.

У циљу заштите људи, материјалних и других добара од ратних разарања, елементарних и других непогода и опасности у миру и рату, укупна реализација комплекса мора бити урађена уз примену одговарајућих превентивних просторних и грађевинских мера заштите.

Објекат мора бити реализован у складу са Правилником за електро инсталације ниског напона („Сл.лист СРЈ“, број 28/95) и Правилником за заштиту објекта од атмосферског пражњења („Сл.лист СРЈ“, број 11/96)

Сеизмолошке карактеристике терена

Ради заштите од сеизмичких утицаја објекат мора бити реализован према Правилнику о техничким нормативима за изградњу објекта високоградње у сеизмичким подручјима („Службени лист СФРЈ“, број 31/81, 49/82, 29/83, 21/88, и 52/90).

Према Сеизмолошкој карти Србије територија општине је лоцирана у зони 7.0-8.0 MCS скале.

Сеизмичке скале и коефицијент сеизмичности 0.020-0.043 Ks.

Урбанистичке мере заштите од пожара

Објекат мора бити реализован према Закону о заштити од пожара („Сл.гласник РС“, бр. 111/09, 20/15);

УСЛОВИ ЗА УНАПРЕЂЕЊЕ ЕНЕРГЕТСКЕ ЕФИКАСНОСТИ

Објекат мора бити пројектован у складу са Правилником о енергетској ефикасности зграда („Сл.гласник РС“, број 61/11). Елаборат о енергетској ефикасности треба да буде саставни део

пројекта за грађевинску дозволу (ПГД) сходно чл.58. Правилнику о садржини, начину и поступку израде и начину вршења контроле техничке документације према класи и намени објеката ("Службени гласник РС", бр. 72/2018).

ДОКУМЕНТАЦИЈА ПОДНЕТА УЗ ЗАХТЕВ ЗА ИЗДАВАЊЕ ЛОКАЦИЈСКИХ УСЛОВА:

- Копија плана кат. парцеле број ROP-BAR-21569-LOC-1/2019 од 27.07.2019. године.
- Копија плана водова број 952-04-301-2369/2019 од 30.07.2019. године.
- Идејно решење (ИДР) урађено од стране "LEP IZGLEĐ" d.o.o -----, ул. ----- бр. ----, МБ -----, ПИБ ----- . Одговорни пројектант Милош Томовић, дипл.инж.арх. лиценца број -----.
- Услови "ЕПС Дистрибуција" бр. 85110, ИМ, ЕВ-76/19 од 12.08.2019.год.;
- Услови ЈКП "Београдски водовод и канализација" број В-795/2019 од 14.08.2019. год.
- Пуномоћје;
- Доказ о уплати административне таксе за израду локацијских услова;
- Доказ о уплати накнаде за вођење централне евиденције за издавање локацијских услова.

Локацијски услови важе две године од дана издавања или до истека важења грађевинске дозволе, односно решења о одобреном извођењу радова, издатих у складу са тим условима, за катастарску парцелу за коју је поднет захтев.

Инвеститор је обавезан да уз захтев за издавање грађевинске дозволе поднесе:

- Одговарајућу техничку документацију, израђену у складу са чл.118а. и 129. Закона и у складу са Правилником о садржини, начину и поступку израде и начину вршења контроле техничке документације према класи и намени објеката ("Сл.гласник РС, број 72/2018), односно извод из пројекта за грађевинску дозволу и пројекат за грађевинску дозволу са техничком контролом;
- Одговарајуће право на земљишту у складу са чл.135.Закона о планирању и изградњи.
- Оверену писану сагласност власника катастарских парцела преко којих се остварује пешачки и колски прилаз са парцеле на јавну саобраћајницу ;

Грађевинска дозвола се издаје на основу важећих локацијских услова независно од тога по чијем захтеву су локацијски услови издати, у складу са чл.135. Закона о планирању и изградњи. Техничком документацијом се предвиђају мере којима се обезбеђује да објекат, у целини, у сваком посебном делу, буде погодан за предвиђену употребу као и да, у економски прихватљивом времену употребе, објекат задовољи следеће основне захтеве:

- носивост и стабилност;
- заштита од пожара;
- хигијена, здравље и животна средина;
- безбедност и приступачност приликом употребе;
- заштита од буке;
- економично коришћење енергије и очување топлоте;
- одрживо коришћење природних ресурса.

Одговорни пројектант је обавезан да техничку документацију потребну за издавање грађевинске дозволе уради у складу са правилима грађења и свим осталим условима садржаним у локацијским условима.

ПОУКА О ПРАВНОМ ЛЕКУ

На ове локацијске услове може се изјавити приговор Општинском већу Градске општине Барајево преко првостепеног органа, у року од три дана од дана достављања кроз Централни информациони систем Агенције за привредне регистре.

Локацијски услови се достављају:

- Подносиоцу захтева;
- Оператору дистрибутивног система „ЕПС Дистрибуција“ д.о.о.,
- ЈКП „Београдски водовод и канализација“
- архиви и објављују се на званичној интернет страници Градске општине Барајево.

Шефица одсека,

Нада Обрадовић, дипл.инж.арх.

Обрадила,

Драгана Савић, дипл.инж.арх.

НАЧЕЛНИЦА ОДЕЉЕЊА,

Оливера Ћамиловић, дипл.инж.грађ.

Графички прилог: извод из Просторног плана ГО Барајево – План намене („Сл.лист града Београда“ , бр. 53/12)

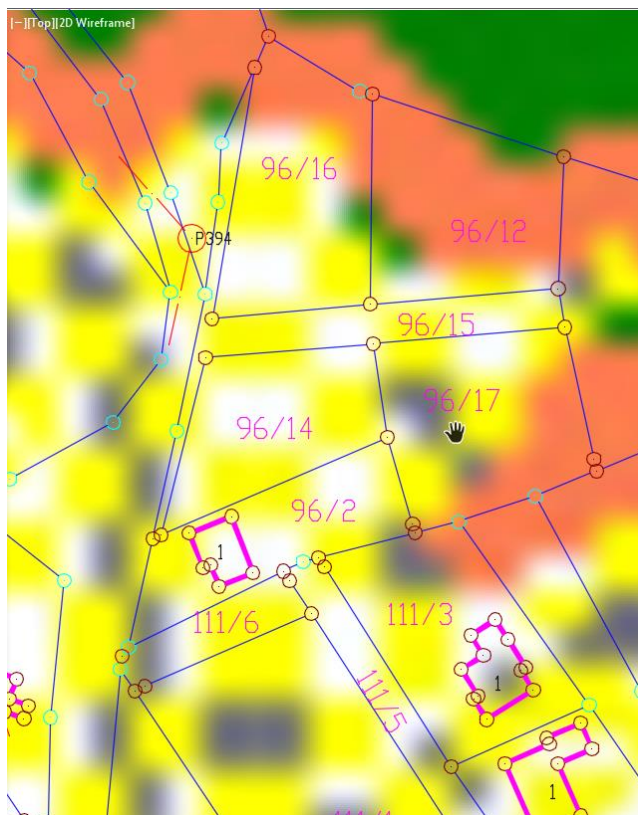
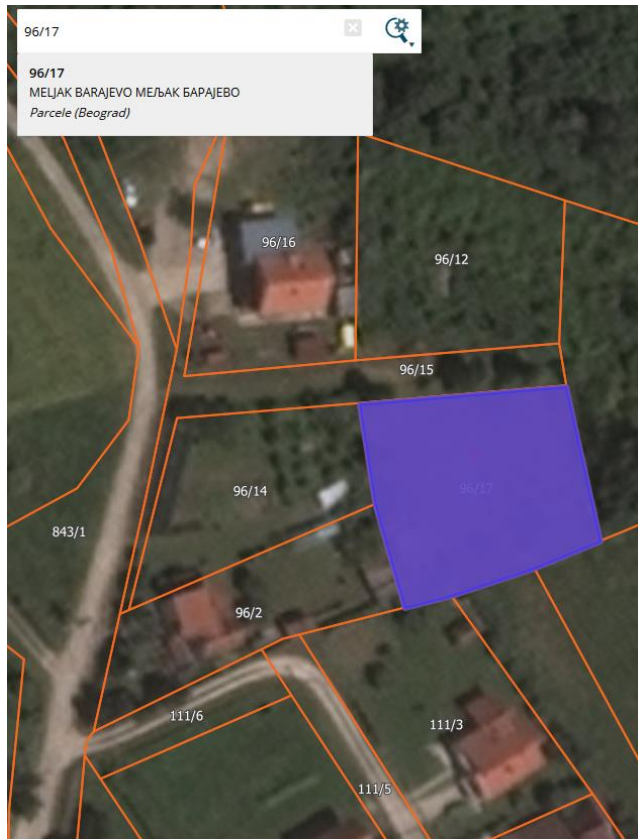

ЛЕГЕНДА

ГРАНИЦЕ

- ГРАНИЦА ПЛАНА
- ГРАНИЦА КАТАСТАРСКЕ ОПШТИНЕ
- ЦЕНТАР НАСЕЉА

ГРАЂЕВИНСКО ЗЕМЉИШТЕ

- ИЗГРАЂЕНО ЗЕМЉИШТЕ У ГРАНИЦИ ГРАЂЕВИНСКОГ ПОДРУЧЈА
- ИЗГРАЂЕНО ЗЕМЉИШТЕ ВАН ГРАНИЦЕ ГРАЂЕВИНСКОГ ПОДРУЧЈА
- ПРИВРЕДНЕ ЗОНЕ

ПОЉОПРИВРЕДНО ЗЕМЉИШТЕ

- ПОЉОПРИВРЕДНО ЗЕМЉИШТЕ

ШУМЕ И ШУМСКО ЗЕМЉИШТЕ

- ШУМЕ И ШУМСКО ЗЕМЉИШТЕ У ПРИВАТНОЈ СВОЈИНИ
- ШУМЕ И ШУМСКО ЗЕМЉИШТЕ У ДРЖАВНОЈ СВОЈИНИ

ВОДНО ЗЕМЉИШТЕ

Постојеће	Планирано	
		АКУМУЛАЦИЈА
		ВОДЕНИ ТОКОВИ

САОБРАЋАЈ

Постојеће	Планирано	
		ДРЖАВНИ ПУТ ПРВОГ РЕДА
		ДРЖАВНИ ПУТ ДРУГОГ РЕДА
		ОПШТИНСКИ ПУТ
		БИЦИКЛИСТИЧКА СТАЗА
		ЖЕЛЕЗНИЧКА ПРУГА
		АУТОБУСКА СТАНИЦА
		ЖЕЛЕЗНИЧКА СТАНИЦА
		ПОЗИЦИЈА ЛОКАЦИЈЕ ЗА КОЈУ СЕ ИЗДАЈЕ ИНФОРМАЦИЈА О ЛОКАЦИЈИ

ЈАВНО УРБАНИСТИЧКО ПРЕДУЗЕЋЕ
УРБАНИСТИЧКИ ЗАВОД БЕОГРАДА

ПРОСТОРНИ ПЛАН ГРАДСКЕ ОПШТИНЕ БАРАЈЕВО
РЕФЕРАЛНА КАРТА бр. 1
ПЛАН НАМЕНЕ ПРОСТОРА
РАЗМЕРА 1 : 50 000

Управа градске општине Барајево
Одељење за урбанизам, грађевинске
и комуналне послове.
Графички прилог је саставни део
Локацијских услова
Број предмета: ROP-BAR-21569-LOC-1/2019
Заводни број: 350-134/2019