

РЕПУБЛИКА СРБИЈА  
ГРАД БЕОГРАД-ГРАДСКА ОПШТИНА БАРАЈЕВО  
**Управа Градске општине Барајево**  
**Одељење за урбанизам,**  
**грађевинске и комуналне послове**  
**Одсек за спровођење обједињене процедуре**  
Број предмета: ROP-BAR-25748-LOC-1/2019  
Заводни број: 350-155/2019  
Датум: 27.09.2019.год.  
Барајево, Ул. светосавска број 2  
Телефон: 8301-382; 8302-115/116 Факс:8302-444  
[urb.lok@barajevo.org.rs](mailto:urb.lok@barajevo.org.rs)

Одељење за урбанизам, грађевинске и комуналне послове Управе Градске општине Барајево, поступајући по захтеву Бојана Милачића, ЈМБГ -----, из -----, улица ----- број ----, који је поднео захтев за издавање локацијских услова преко пуномоћника правног лица "ЛЕП ИЗГЛЕД" д.о.о. из -----, Улица ----- број, МБ -----, ПИБ ----- и овлашћеног лица Зоре Милосављевић ЈМБГ ----- из -----, улица ----- бр.----, на основу чл. 53а, 54, 55, 56 и 57. Закона о планирању и изградњи («Сл.гласник РС», број 72/09, 81/09, 64/10, 24/11,121/12, 42/13, 50/13, 98/13, 132/14, 145/14, 83/18, 31/19, 37/19), Просторног плана Градске општине Барајево („Сл.лист града Београда“, број 53/12), Правилника о поступку спровођења обједињене процедуре електронским путем ("Сл.гласник РС", бр. 113/2015, 96/2016, 120/2017) и Уредбе о локацијским условима ("Сл.гласник РС"бр. 35/2015, 114/2015, 117/2017) издаје:

## ЛОКАЦИЈСКЕ УСЛОВЕ

За изградњу стамбеног објекта на кат.парцели бр. 1378/3 КО Лисовић, категорије "А" – стамбени објекат класификационе ознаке 111011 - Издвојене куће за становање или повремени боравак, као што су породичне куће, виле, викендице, до 400 м<sup>2</sup> и П+1+Пк (ПС) и септичке јаме категорије "Г" класификационе ознаке 222330.

### Лице на чије име гласе локацијски услови

Бојан Милачић

-----, улица ----- број ----

ЈМБГ -----

### Подаци о подносиоцу захтева

Пуномоћник: „LEP IZGLED“ doo,

-----, ул. ----- бр. ----,

МБ -----, ПИБ -----

овлашћено лице: Милосављевић Зора из ----- улица ----- број -----

### Документација приложена из захтев

Идејно решење (ИДР) урађено од стране "LEP IZGLED" d.o.o -----,

ул. ----- бр. ----,

МБ -----, ПИБ -----.

Одговорни пројектант Сања Тијанић, маст.инж.арх. лиценца број -----.

**Подаци о катастарској парцели, односно катастарским парцелама****Адреса локације:** Лисовић, улица Илије и Ивана Трифуновића;

Документација прибављена од РГЗ-а – Службе за катастар непокрености

- Копија плана кат. парцеле број ROP-BAR-25748-LOC-1/2019 од 30.08.2019. године.

- Копија плана водова број 952-04-301-2818/2019 од 02.09.2019. године.

**Број катастарске парцеле, односно катастарских парцела, катастарска општина****објекта, површина катастарске парцеле, односно катастарских парцела**

На основу Листа непокрености број 1935 за КО Лисовић:

Кат. парцела број 1378/3 КО Лисовић - површина парцеле 0.15.89 ха.

Начин коришћења - воћњак 4. класе.

Врста земљишта – земљиште у грађевинском подручју.

**Подаци о постојећим објектима на парцели**

На парцели је изграђен објекат који није евидентиран у катастарском плану и операту.

**Саобраћајни приступ парцели**

Предметна катастарска парцела остварује непосредан приступ на улицу Илије и Ивана Трифуновића (кат.парц. 2048/2 КО Лисовић).

**Основна намена површина**

Планира се изградња стамбеног објекта на кат.парц. 1378/3 КО Лисовић, спратности П+0.

Габарит објекта је 10.0 x 9.30 m. Бруто развијена површина објекта надземно је 84,59 m<sup>2</sup>, површина под објектом је m 84.59m<sup>2</sup>.

Врста радова	нова градња		
Намена објекта	Стамбени објекат		
БРГП (за зграде)	84.59m <sup>2</sup>		
Доминантна категорија објекта	А		
Класификација дела	Категорија објекта или дела објекта	Учешће у укупној површини	Класификациона ознака
	А	100%	111011

**ПЛАНСКИ ОСНОВ**

Просторни план Градске општине Барајево („Сл.лист града Београда“, број 53/12).

**ПРАВИЛА УРЕЂЕЊА И ГРАЂЕЊА**Катастарска парцела број 1378/3 КО Лисовић налази се, према Просторном плану градске општине Барајево ("Сл.лист града Београда", бр. 53/12) у зони која је одређена као **изграђено земљиште у границама грађевинског подручја.****Зона изградње:** Сеоска зона**Тип становања:** Пољопривредно и мешовито домаћинство (становање и пољопривредне делатности)

**Тип становања:** породично становање

**Тип објекта:** слободностојећи

Индекс изграђености "И": Индекс или степен изграђености је однос између бруто развијене изграђене површине свих надземних етажа корисног простора и површине парцеле и за предметну зону износи 0,5.

Степен заузетости парцеле (под објектима) јесте однос габарита хоризонталне пројекције изграђеног и планираног објекта и укупне површине грађевинске парцеле а за ову зону износи 30%.

#### **Урбанистички услови за парцелу**

Максимална дозвољена површина под свим објектима на парцели (изграђеним и планираним) је 476,70m<sup>2</sup>

Максимална дозвољена БРГП надземних етажа свих објеката на парцели је 794,50m<sup>2</sup>.

#### **Положај објеката и хоризонтална регулација објекта:**

Растојање грађевинске линије објекта од границе парцеле према приступном путу је најмање 5,00 m;

Међусобна удаљеност нових спратних објеката је 6,00 m, а приземних слободностојећих 5,00 m. За изграђене сеоске објекте који су међусобно удаљени мање од 3,00 m не могу се на суседним странама предвиђати отвори стамбених просторија. Минимално растојање грађевинске линије објекта од бочне границе парцеле је мин. 2,5 m;

Минимално растојање објекта од задње границе парцеле ја 1/2 висине објекта (али не мање од 4,0 m).

#### **Вертикална регулација објекта**

Максимална спратност објеката је П+1+Пк (Пс), највише до 4 надземне етаже, планирана спратност је П+0.

Висина назитка поткровне етаже износи највише 1,60 m рачунајући од коте пода поткровне етаже до тачке прелома кровне косине.

Објекат може имати подрумске или сутеренске просторије ако не постоје сметње геотехничке и хидротехничке природе.

Висинском регулацијом објекта се дефинише спратност објекта (број надземних етажа) и/или висина објекта изражена у метрима.

Висина објекта представља растојање од нулте коте објекта до коте слемена-за објекте са косим кровом, односно од нулте коте до коте венца-за објекте са равним кровом.

Нулта (апсолутна) кота је тачка пресека линије терена и вертикалне осе објекта. Релативна висина објекта је она која се одређује према другим објектима или ширини регулације.

Релативна висина је на стрмом терену са нагибом према улици (навише), кад је растојање од нулте коте до коте нивелете јавног или приступног пута мање или једнако 2,00 m - растојање од нулте коте до коте слемена, односно венца;

Кота приземља објеката одређује се у односу на коту нивелете јавног или приступног пута, односно према нултој коти објекта и то:

- кота приземља нових објеката на равном терену не може бити нижа од коте нивелете јавног или приступног пута;

- кота приземља може бити највише 1,20 m виша од нулте коте;

За објекте на стрмом терену са нагибом од улице (наниже), када је нулта кота нижа од коте нивелете јавног пута, кота приземља може бити највише 1,20 m нижа од коте нивелете јавног пута.

За објекте на стрмом терену са нагибом који прати нагиб саобраћајнице кота приземља објекта одређује се применом наведених услова.

#### **Правила за архитектонско обликовање објеката**

Спољни изглед објекта, облик крова, примењени материјали, боје и други елементи дефинишу се архитектонским пројектом.

## **Правила за слободне и зелене површине на парцели**

Минимални проценат озелењених површина у комплексу је 30%.

Одводњавање површинских вода са парцеле врши се слободним падом од мин.1,5 % према риголама и улици са регулисаном канализацијом одн. јарковима, или према септичким јамама до изградње уличне канализације.

Забрањено је површинске воде са једне грађевинске парцеле усмеравати према другој парцели.

### **Услови за паркирање:**

Паркирање возила за сопствене потребе решити у оквиру парцеле ван површине јавног пута или у оквиру објекта

### **Услови за ограђивање**

Грађевинска парцела може се оградити зиданом оградом до висине од 0,90 м (рачунајући од коте тротоара) или транспарентном оградом до висине од 1,40 м.

Суседне грађевинске парцеле могу се ограђивати „живом“ или зеленом оградом која се сади у осовини границе грађевинске парцеле или транспарентном оградом до висине 1,40м (или пуном зиданом оградом до висине од 1,40 м уз сагласност суседа).

Парцеле чија је ката нивелете виша од 0,90 м од суседне, могу се ограђивати транспарентном оградом до висине од 1,40м која се може поставити на подзид чију висину одређује надлежни орган.

Зидане и друге врсте ограда постављају се на регулациону линију тако да ограда, стубови ограде и капија буду на грађевинској парцели која се ограђује.

Зидана непрозирна ограда између парцела подиже се до висине 1,40 м уз сагласност суседа, тако да стубови ограде буду на земљишту власника ограде.

Врата и капија на уличној оградни не могу се отворати ван регулационе линије

## **ПРИКЉУЧЕЊЕ НА КОМУНАЛНУ ИНФРАСТРУКТУРУ**

**Прикључење планираног објекта на електродистрибутивну мрежу** извести према техничким условима "ЕПС Дистрибуција" бр. 85110, ИМ, ЕВ-82/19 од 04.09.2019.год.

Саставни део техничких услова ЕПС-а је и Уговор о пружању услуге за прикључење на дистрибутивни систем електричне енергије.

Уколико је за прикључење на н.н.ел.мрежу потребно постављање додатних електроенергетских објеката (помоћних стубова) ван парцеле инвеститора од постојеће н.н.ел.мреже до објекта који се прикључује, обавеза је инвеститора да у поступку прибављања Решења (Одобрења за прикључење) електродистрибутивни систем, обезбеди (писану) сагласност власника парцеле на којој се постављају.

**Прикључење планираног објекта на водоводну мрежу извести према** Према условима ЈКП "Београдски водовод и канализација" број В-886/2019 од 10.09.2019. године.

**Прикључак на канализациону мрежу:** До реализације градске канализационе мреже на парцели се за потребе евакуације отпадних вода дозвољава изградња сенгрупа (септичких јама), у свему према техничким нормативима прописаним за ову врсту објеката. Обзиром да тренутно не постоје услови прикључка објекта на јавну канализациону мрежу, инвеститор је обавезан да на предметној парцели изгради непропусну септичку јаму за отпадне воде.

Септичка јама мора бити најмање 5,0 м удаљена од границе парцеле према јавној саобраћајници, 6,0м удаљена од стамбеног објекта, а од граница суседне парцеле 3,0м.

Јама мора бити непропусна, урађена од бетона или опеке, малтерисана и глачана до црног сјаја са хидроизолацијом.

## **УСЛОВИ ЗАШТИТЕ И МЕРЕ ЊИХОВЕ ПРИМЕНЕ**

### **Услови заштите културних добара**

У непосредној близини локације на којој се планира изградња нема културних добара која уживају претходну заштиту и проглашених културних добара.

У случају откривања непокретних културних добара, приликом извођења радова, извођач радова је дужан да одмах, без одлагања прекине радове и обавести надлежни Завод за заштиту споменика културе града Београда и предузме мере да се налаз не уништи и не оштети и да се сачува на месту и положају у коме је откривен.

### **Заштита природних добара**

У непосредној близини локације на којој се планира изградња нема заштићених природних добара.

Ако се у току извођења грађевинских и других радова наиђе на добро које је геолошко-палеонтолошког и минерално-петрографског порекла за које се претпоставља да има својства природног споменика, извођач радова је дужан да о томе обавести организацију за заштиту природе и да преузме мере да се до доласка овлашћеног лица, природно добро не оштети и да се чува на месту и положају у коме је нађено.

### **Урбанистичке мере заштите од елементарних непогода**

Имајући у виду природне карактеристике територије општине Барајево, као највећи хазарди издвајају се сеизмика, клизишта, одрони, поплаве и бујичне поплаве, град као природни процеси који директно и индиректно угрожавају људе, материјална добра и сам простор.

Познавање склоности простора за настанак одређеног природног хазарда, има велику важност у правилној намени површина, заштити становништва и материјалних добара у тим зонама.

У циљу заштите људи, материјалних и других добара од ратних разарања, елементарних и других непогода и опасности у миру и рату, укупна реализација комплекса мора бити урађена уз примену одговарајућих превентивних просторних и грађевинских мера заштите.

Објекат мора бити реализован у складу са Правилником за електро инсталације ниског напона („Сл.лист СРЈ“, број 28/95) и Правилником за заштиту објеката од атмосферског пражњења („Сл.лист СРЈ“, број 11/96)

### **Сеизмолошке карактеристике терена**

Ради заштите од сеизмичких утицаја објекат мора бити реализован према Правилнику о техничким нормативима за изградњу објеката високоградње у сеизмичким подручјима („Службени лист СФРЈ“, број 31/81, 49/82, 29/83, 21/88, и 52/90).

Према Сеизмолошкој карти Србије територија општине је лоцирана у зони 7.0-8.0 MCS скале. Сеизмичке скале и коефицијент сеизмичности 0.020-0.043 Ks.

### **Урбанистичке мере заштите од пожара**

Објекат мора бити реализован према Закону о заштити од пожара („Сл.гласник РС“, бр. 111/09, 20/15);

### **УСЛОВИ ЗА УНАПРЕЂЕЊЕ ЕНЕРГЕТСКЕ ЕФИКАСНОСТИ**

Објекат мора бити пројектовани у складу са Правилником о енергетској ефикасности зграда („Сл.гласник РС“, број 61/11). Елаборат о енергетској ефикасности треба да буде саставни део пројекта за грађевинску дозволу (ПГД) сходно чл.58. Правилнику о садржини, начину и поступку израде и начину вршења контроле техничке документације према класи и намени објеката ("Службени гласник РС", бр. 72/2018).

### **ДОКУМЕНТАЦИЈА ПОДНЕТА УЗ ЗАХТЕВ ЗА ИЗДАВАЊЕ ЛОКАЦИЈСКИХ УСЛОВА:**

- Копија плана кат. парцеле број ROP-BAR-25748-LOC-1/2019 од 30.08.2019. године.
- Копија плана водова број 952-04-301-2818/2019 од 02.09.2019. године.
- Идејно решење (ИДР) урађено од стране "LEP IZGLED" d.o.o -----, ул. ----- бр. -----, МБ -----, ПИБ ----- . Одговорни пројектант Сања Тијанић, маст.инж.арх. лиценца број -----.
- Услови "ЕПС Дистрибуција" бр. 85110, ИМ, ЕВ-82/19 од 04.09.2019.год.;
- Услови ЈКП "Београдски водовод и канализација" број В-886/2019 од 10.09.2019. год.
- Пуномоћје;
- Доказ о уплати административне таксе за израду локацијских услова;
- Доказ о уплати накнаде за вођење централне евиденције за издавање локацијских услова.

**Локацијски услови важе две године од дана издавања или до истека важења грађевинске дозволе, односно решења о одобреном извођењу радова, издатих у складу са тим условима, за катастарску парцелу за коју је поднет захтев.**

Инвеститор је обавезан да уз захтев за издавање грађевинске дозволе поднесе:

- Одговарајућу техничку документацију, израђену у складу са чл.118а. и 129. Закона и у складу са Правилником о садржини, начину и поступку израде и начину вршења контроле техничке документације према класи и намени објекта ("Сл.гласник РС, број 72/2018), односно извод из пројекта за грађевинску дозволу и пројекат за грађевинску дозволу са техничком контролом;
- Одговарајуће право на земљишту у складу са чл.135.Закона о планирању и изградњи.
- Оверену писану сагласност власника катастарских парцела преко којих се остварује пешачки и колски прилаз са парцеле на јавну саобраћајницу ;

Грађевинска дозвола се издаје на основу важећих локацијских услова независно од тога по чијем захтеву су локацијски услови издати, у складу са чл.135. Закона о планирању и изградњи. Техничком документацијом се предвиђају мере којима се обезбеђује да објекат, у целини, у сваком посебном делу, буде погодан за предвиђену употребу као и да, у економски прихватљивом времену употребе, објекат задовољи следеће основне захтеве:

- носивост и стабилност;
- заштита од пожара;
- хигијена, здравље и животна средина;
- безбедност и приступачност приликом употребе;
- заштита од буке;
- економично коришћење енергије и очување топлоте;
- одрживо коришћење природних ресурса.

Одговорни пројектант је обавезан да техничку документацију потребну за издавање грађевинске дозволе уради у складу са правилима грађења и свим осталим условима садржаним у локацијским условима.

#### **ПОУКА О ПРАВНОМ ЛЕКУ**

На ове локацијске услове може се изјавити приговор Општинском већу Градске општине Барајево преко првостепеног органа, у року од три дана од дана достављања кроз Централни информациони систем Агенције за привредне регистре.

Локацијски услови се достављају:

- Подносиоцу захтева;
- Оператору дистрибутивног система „ЕПС Дистрибуција“ д.о.о.,
- ЈКП „Београдски водовод и канализација“
- архиви и објављују се на званичној интернет страници Градске општине Барајево.

#### **Шефица одсека,**

Нада Обрадовић, дипл.инж.арх.

Обрадила,

Драгана Савић, дипл.инж.арх.

**НАЧЕЛНИЦА ОДЕЉЕЊА,**

Оливера Ђамиловић, дипл.инж.графј.

# Графички прилог: извод из Просторног плана ГО Барајево – План намене („Сл.лист града Београда“ , бр. 53/12)

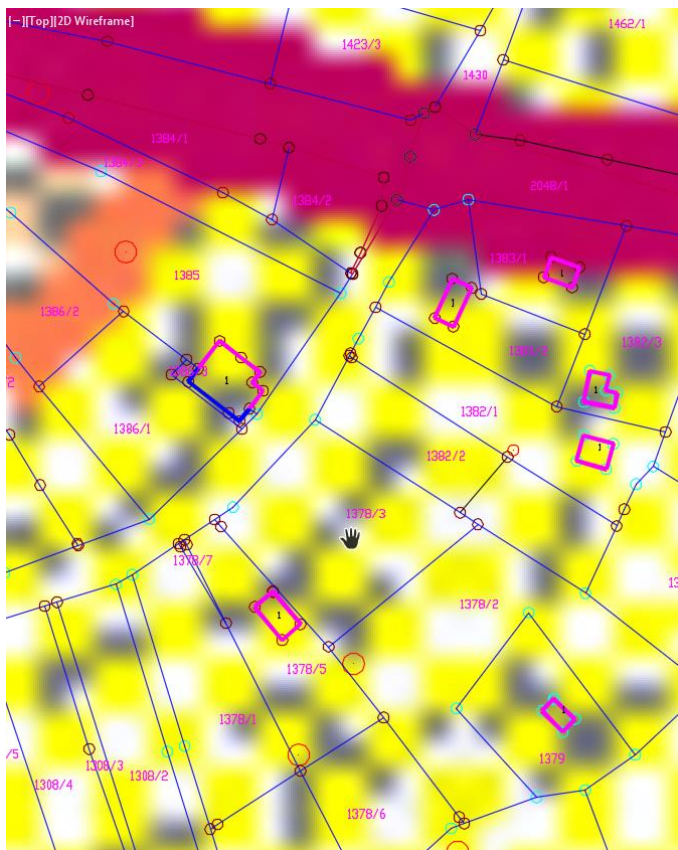
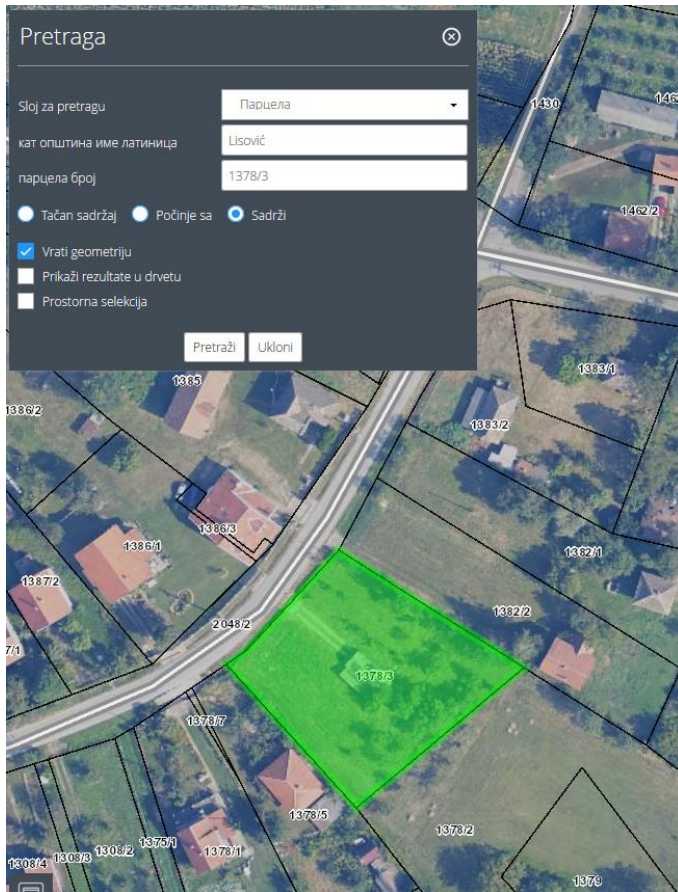

## ЛЕГЕНДА

**ГРАНИЦЕ**

- ГРАНИЦА ПЛАНА
- ГРАНИЦА КАТАСТАРСКЕ ОПШТИНЕ
- ЦЕНТАР НАСЕЉА

**ГРАЂЕВИНСКО ЗЕМЉИШТЕ**

- ИЗГРАЂЕНО ЗЕМЉИШТЕ У ГРАНИЦИ ГРАЂЕВИНСКОГ ПОДРУЧЈА
- ИЗГРАЂЕНО ЗЕМЉИШТЕ ВАН ГРАНИЦЕ ГРАЂЕВИНСКОГ ПОДРУЧЈА
- ПРИВРЕДНЕ ЗОНЕ

**ПОЉОПРИВРЕДНО ЗЕМЉИШТЕ**

- ПОЉОПРИВРЕДНО ЗЕМЉИШТЕ

**ШУМЕ И ШУМСКО ЗЕМЉИШТЕ**

- ШУМЕ И ШУМСКО ЗЕМЉИШТЕ У ПРИВATНОЈ СВОЈИНИ
- ШУМЕ И ШУМСКО ЗЕМЉИШТЕ У ДРЖАВНОЈ СВОЈИНИ

**ВОДНО ЗЕМЉИШТЕ**

Постојеће	Планирано	
		АКУМУЛАЦИЈА
		ВОДЕНИ ТОКОВИ

**САОБРАЋАЈ**

Постојеће	Планирано	
		ДРЖАВНИ ПУТ ПРВОГ РЕДА
		ДРЖАВНИ ПУТ ДРУГОГ РЕДА
		ОПШТИНСКИ ПУТ
		БИЦИКЛИСТИЧКА СТАЗА
		ЖЕЛЕЗНИЧКА ПРУГА
		АУТОБУСКА СТАНИЦА
		ЖЕЛЕЗНИЧКА СТАНИЦА

ПОЗИЦИЈА ЛОКАЦИЈЕ ЗА КОЈУ СЕ ИЗДАЈЕ ИНФОРМАЦИЈА О ЛОКАЦИЈИ

ЈАВНО УРБАНИСТИЧКО ПРЕДУЗЕЋЕ  
УРБАНИСТИЧКИ ЗАВОД БЕОГРАДА

**ПРОСТОРНИ ПЛАН ГРАДСКЕ ОПШТИНЕ БАРАЈЕВО**  
РЕФЕРАЛНА КАРТА бр. 1  
**ПЛАН НАМЕНЕ ПРОСТОРА**  
РАЗМЕРА 1 : 50 000

Београд, 2012. године

**права градске општине Барајево**  
**Одељење за урбанизам, грађевинске**  
**и комуналне послове.**  
**Графички прилог је саставни део**  
**локацијских услова:**  
**Број предмета: ROP-BAR-25748-LOC-1/2019**  
**Заводни број: 350-155/2019**